美麗牌香烟

松風水月未足比其清華
仙露明珠詎能方其朗潤

恭之

有美皆備 無麗不臻

華成煙公司出品

時報

中華民國念六年一月十三日星期三
每逢星期二•四•六•日隨報附送畫報一張
今天本報二大張售國幣三分四厘
第一萬一千六百三十號
內政部登記證警字第二三五號

惠民牌奶粉

經濟滋補 喂嬰聖品

承索樣品 請附郵票一角

江西路四五一號 電話一九一三〇

華商惠民奶粉股份有限公司

上海蔡同德堂藥舖 祗此一家 並無分設

馬寶 膠廠 杭州 杜煎虎鹿龜驢膠 精釀各種藥酒

大補全鹿丸 葆再造丸 六神丸 葆茸衛生丸 婦科萬應丸 人葠烏雞白鳳丸 外科人 聖濟大活絡丹 消痰猴棗散 西藏眞 倶有 電話九四六五九

時人文字刻石處啓事

權弟鑒 自第十日下午外出迄未歸來家中盼念甚殷所有用項已不成問題原有職務亦與令叔商妥均可照辦望速回家幸勿自誤 餘慶啓

名書家李肖白編著 書法入門 再版預約 祗有三天

每部國幣一元預約祗售六角郵費外埠一角二分本埠一角定一月二十日出版預約一月十五日截止寫日無多欲定從速

是書係著者二十年經驗之結晶內容較初版精富注重執筆選帖等重要問題先將習字者易犯之病歷舉遺而後指示以相當之矯正方法俾不致誤入歧途誠書法界空前貢獻也凡習字者及習字教師苟手此一編如獲明燈定價

預約處 上海望平街有正書局

衛生
國文讀本
算學：小學算術教學之研究
算學：基本運算之練習
歷史
地理
動物
生物學
物理
化學
論理學
算學：實際問題之解法
算學：代數及數性之研究
算學：幾何及三角
農業及實習
農業及實習
農村經濟及合作
水利概要
教育概論
算學：解析幾何學
歷史
地理
教育心理學
小學教材及教法
小學行政
鄉村教育

理論實際雙方兼籌並顧
各科學的同時並重實用的
全書內容一貫體例一致
便於教學便於應用

中華書局出版

印有內容概說贈閱

(丁43)

國立中央研究院社會科學研究所出版

社會科學雜誌

自第七卷第一期起 改由本館總代售

第七卷 第四期

民國十六年武漢的集中現金風潮……余捷琼
論我國的所得稅法……朱炳南
書評(二則)……吳承禧 余捷琼

每冊四角五分 預定全年四冊一元八角(國內郵費在內)

商務印書館總代售

商務印書館26年度第二次特價書目

特價書分期發售 於每星期日公布 各售七折四個月

敝館歷年出版圖書，不下萬種，每年新出之書，均在千種以上。各書定價除極力克廉外，尚顧時勢的情形，發售特價，藉減輕讀書界之負擔。惟同時發售特價圖書種數過多，讀書者對於選書購置，仍感不便。本年度之特價書，改用分期而有系統之辦法：每逢星期日開始發售特價書一次，約二十種，初版書及重版書約各占半數，每書特價按原定價七折，有效期為四個月；科目則務求具備而平均。凡此皆所以謀讀書界之便利。區區之意，尚希鑒察。茲將本年度第二次特價書目列表如下：

科目	版文	書名	著作人	冊數	定價(元)	特價(元)	郵費(分)	特價起訖期
總類	2版	漢晉學術編年(國立北平師範大學叢書)	劉汝霖著	4	2.40	1.68	15.5	1月10日至5月9日
哲學	1版	中國哲學史大綱(大學叢書)	胡適著	1	1.80	1.26	13.0	1月10日至5月9日
	初版新出	老子述記	朱芾煌述	1	1.00	70	13.0	1月16日至5月9日
	,,	邏輯(大學叢書)	金岳霖著	1	2.60	1.82	15.5	1月12日至5月9日
社會科學	初版新出	中國社會經濟史(各國社會經濟史叢書)	森谷克己著 陳昌蔚譯	1	.70	49	10.5	1月12日至5月9日
	,,	日本社會經濟史(同上叢書)	內田繁隆著 陳教常譯	1	.70	49	10.5	1月13日至5月9日
	,,	英國社會經濟史(同上叢書)	坂錦夫著 許曉大譯	1	.70	49	10.5	1月15日至5月9日
	,,	美國社會經濟史(同上叢書)	豬谷善一著 張定夫譯	1	.70	49	10.5	1月14日至5月9日
	,,	(星洲標準叢書)華僑問題(現代問題叢書)	丘漢平著	1	.45	.32	10.5	1月16日至5月15日
	,,	鐵道年鑑 第三卷	鐵道部[illegible]編	1	4.00	2.80	23.0	1月15日至5月9日
語文學	1版	音韻學通論	馬宗霍著	3	2.40	1.68	15.5	1月10日至5月9日
自然科學	初版	科學方法論(漢譯世界名著)	Westaway著 徐韋曼譯	1	2.20	1.54	15.5	1月10日至5月9日
	3版	動物學大辭典(縮本)	杜亞泉等編	1	7.00	4.90	30.5	,, ,,
應用技術	初版新出	農業研究統計法	Love著 沈驪英譯	1	4.00	2.80	23.0	1月11日至5月9日
	,,	有機工業化學(國立編譯館出版)	張克忠 [illegible]編	1	3.00	2.10	15.5	1月13日至5月9日
文學	2版	德伯家的苔絲(中華教育文化基金董事會編)	Hardy著 張穀若譯	1	3.00	2.10	13.0	1月10日至5月9日
	初版	還鄉(同上叢書)	,, ,,	1	2.80	1.96	15.5	,, ,,
史地	2版	標準漢譯外國人名地名表	余祥森等編	1	1.60	1.12	13.0	1月10日至5月9日
	初版	長安史蹟考	足立喜六著 楊鍊譯	1	2.40	1.68	15.5	,, ,,
	2版	近代名人與近代思想(歷史叢書)	Scott著 [illegible]譯	1	1.20	84	13.0	,, ,,

第一次特價書二十種 另印目錄贈閱

被指攔路行刦之陸榮泰
供詞影響少女的終身
劉寶林向法院起訴
請治以妨害名譽之罪

東台人朱金榮、住魯班路星星邨十四號、在上月廿六日晚經過大木橋、被暴徒攔住、刦去馬褂呢大衣及呢帽皮夾、并法幣等物、朱認識一名陸榮泰、故請西門分局、將陸拘獲、乃陸稱因伊與大木橋鼎吉里六號十九歲揚州少女劉寶林姘識、詎該女與朱又發生關係、因三角戀愛、故誣我爲盜等語、此項情形記載於報紙後、劉寶林閱報大駭、以本人與朱亦不認識、與陸更無關係、如此胡供、影響將來婚姻名譽甚大、遂具狀地方法院、請求將陸榮泰治以妨害名譽之罪、經法院派警往局、將陸提院、由檢察官提訊一過、諭令押候究辦

茶樓擒二盜　分別處徒刑

[illegible]

萬里漆油廠與鴻源漆號　爲商標發生訟爭
萬里指鴻源冒牌請賠償損失
鴻源則指萬里呈案商標僞造

[illegible]

承售）油漆）

[illegible]

定貨◇不成◇

註冊◇證上◇

[illegible]

愛琪兒猜謎贈獎

[illegible]

革新學生字典出版

[illegible]

各團體公祝層開徵

[illegible]

財部所得稅處辦事處

坦具第三類丁種所得稅額（　）、第二十二條（營業年）條第二款（自繳扣繳方法）

實業部註冊中國首創第一家
精益眼鏡總公司
配眼鏡決不能如購普通物件可比，因爲戴不合光度之眼鏡，對於智識及精神，均有莫大之阻礙，本公司爲全國最進步之眼光學專家。
驗光準確　儀器精良
品質高尚　價格平廉
請戴高超無上之科視明眼鏡片
質料純粹，技術精良，誠爲有益可靠之眼病救星，視覺不健全者戴之，目光明晰舒適，能恢復天然視線，與健全者一樣。
總公司　上海南京路七百九十八號合路口
分公司　北平　天津　漢口　南京　香港　廣州

新新公司後面
雪懷照相・減價贈品
贈送油畫彩色放大名貴藝術品價值連城
加贈化妝香品拍一元送一
六寸高等藝術照相三張　値洋一元半
12寸油畫彩色放大一張　値洋三元
名貴化妝香品　一元半
一元半可得
四寸高等藝術照相四張　値洋一元
10寸油畫彩色放大一張　値洋二元
名貴化妝香品　一元
一元可得
一元拍十元送十元
雪懷照相・減價贈品

確保痔瘡斷根
源豐潤錫號開幕紀念

中央儲蓄會日內開彩

德國老牌白濁丸
此丸專治五淋白濁小便刺痛龜頭紅腫便後滲血腎虧濕熱體虛白濁白帶不論初起久年服後立見奇效保險斷根每瓶一元買一送一特請醫師驗尿驗毒不取分文　上海天津路廣西路口永華大藥房發行（先施公司後）
利尿止痛　清濁滅淋　三粒見效　永保除根

每晚八時起賽　星期日加日場
回力球
1 安杜利　2 莫克力骨　3 拉飛爾　4 奧薩　5 古禮地　6 海拉多
1 色拉伊　2 歐蘭加　3 古巴龍　4 爾加　5 皮浪多　6 加拉地

董文敏寫古詩
十九首神品
每册一元二角　上海有正書局

中國唯一專門建新型舞台偉大劇場
皇后劇院　南京路廣西路口　電話九〇二九五
今天日夜開演　日戲二點半　四角六角九角　夜戲八點半　四角六角八角
今夜初次開場　君達先生編導
緊張　載制　香艷　纏綿　悲哀　壯烈　滑稽　曲折　特別　皇后　古裝　名劇
四集　華麗緣
王美玉　飾孟麗君　女扮男裝
更有驚人特殊作風
偉大佈景　精彩劇情
今天日戲最後一場　三集華麗緣

新新花園
門票小洋二角買一送一再贈一張
新聲大京班
（日）轅門斬子　探親家　掛印封金　斗天門　四公　本鐵雞
（夜）三本封神榜
鐘社話劇
（日）俠女伶
（夜）二集　啼笑姻緣
電影　十三集　荒江女俠
琴社　玉韻集　改良劇　治兒劇　東方劇　維揚新戲　新雅社

大新遊樂場　新春佳節　娛樂勝境
原名班有　添生力軍　大加動　門票洋二角小　不收座位費　全開水汀放場　十處分溫暖
轟傳上海唯一的易俗社梆子戲
（日戲）牧羊山　萬花船　側美案　葡萄會
（夜戲）女起解　開茶館　辛安驛　焚王宮　桑園會
金鷹　張貞素　陸露茜　草裙艷舞
大京班全體名角合演
汪美雲　梅艷雲　孫柏齡　殷滙洲
（日戲）罵殿　渡仙橋　冀州城　潯陽樓
（夜戲）全本頭本火燒紅蓮寺
方朔精神團
易美美　易方朔　易採桃
有聲電影　凱歌　科學女人

新世界　南京路西藏路
門票壹角買一送一
大京班
（日戲）雙李逵　二虹霓關　鐵籠山　狀元譜　水漫金山　全本御碑亭
（夜戲）七本樊梨花
群芳　戎煥章
光明話劇　凌蓮生
紹興文戲　黃金
改良甬劇
滑稽大名家
一新團
二樓影戲場　最新名貴武俠巨片
四集　關東大俠　日夜開映

大千世界　法商　地址聖母院路口
門票一角買一送一
大劇場
（日戲）趙玉蘭　吳竹香　蓋春來　石月樵　張俊武
（夜戲）新排機關佈景武俠偉大名劇　十本火燒紅蓮寺
有聲電影
神秘艷情滑稽巨片　柳暗花明
香艷妙趣寫情巨片　桃花村
少女歌舞　南方歌劇　白話新劇　文武越劇　維揚新戲　滑稽喜劇
八本落金扇　三本西廂記　孝女藏兒　奇雙會　前本金龍鞭　中本珍珠塔　頭本朱徒貴富　二本血袍記

中央大戲院　院址六馬路雲南路　電話九六二一六號
四次　座價二角
今天同時加映國難地戰大本新聞巨片
中央電影攝場新華影業公司聯合攝製
綏遠前線新聞
特別加映蔣委員長出險飛京
最新攝製綏東戰事實況共計九大本本本充滿熱血精神

榮記共舞台　地址愛多亞路　電話八四八〇八
今夜初次新演
第十集　火燒紅蓮寺
十分偉大　天羅地網　移山倒海
價目　樓下一角　一角二　樓上六角

新光大戲院
今日（二時半）（五時半）（九時一刻）三場公映
萬人期待之華片巨片之鉅片
聯華交響曲
每場加映　蔣委員長　奉化家鄉風景
中國之雷　影之錦
驚壇！藝集！
八大導演集團貢獻
聯華全體明星主演

兩毛錢　春閨斷夢　陌生人　三人行　月夜　鬼　瘋人曲　小五義
座價　一律四角　六角　一元

先施樂園
門票小洋兩角買一送一
百靈廟全景
安樂大劇場文武京戲全體藝員日夜合台
（日戲）蘆花河　六月雪　高平關　取金陵
（夜戲）三本狸貓換太子
丁胡武　花筱　百花洲　荒島三俠

永安天韻樓
新聘復盛評戲社
花小琴　花小仙　芙蓉花　林幽鶯　林艷鶯
（日）五六本左連城　（夜）富春院
影戲場　日夜開映
中國最新全部有聲巨片
還我山河
新柳社
（日）殺人放火　（夜）的親娘
大京班全體藝員日夜爭奪好戲
（日戲）小桂芳　王寶雲　燭影記
（夜戲）新排名劇　四本紅蓮寺
海上第一老牌滑稽　江笑笑　鮑樂樂

大舞臺　鑫記　地址二馬路　電話九〇〇一〇〇
今夜公演
滬市三百萬觀衆一致贊譽的
十四本
西遊記
日戲價目　三樓一角　二樓二角　正廳四角
夜戲價目　三樓一角　二樓二角　正廳四角

財部所得稅滬辦事處通告各業於本月底前履行登記

規定行號等登記手續事項　十四日在京討論收欵辦法

本埠訊、財政部所得稅事務處上海辦事處、昨通告本市公司·商號·行棧·工廠、於本月底前、將牌號·住址·負責人姓名·營業資本、或股本定額、列表報告登記、以憑征稅、財部事務處、並於本月十四日在京舉行會議、因關於團體所得稅、業於一月一日起實行、其稅款已决定按月送交中央銀行彙取收據、尙須討論中央銀行收款辦法、及各地稅辦法、本市辦事處處長梁和鈞、亦於昨晨乘車晉京參加會議云、

登記注意事項

又訊、所得稅一項、凡先進諸國早已預佈征收、我國訓政時期開始、各項建設次第實現、對於所得稅亦經國民政府决定於本年一月份起實行征收、此項法令、凡屬中華國民及國內外籍人民、均應奉行遵守、茲向財政部所得稅事務處上海辦事處、探得上海商民對於申報或自繳扣繳所得稅應行注意之事、

（一）關於各公司商號行棧工廠等之職員店員工友、凡每月薪酬滿三十元者、均應於發薪時、由各該業務負責人或雇主、依照財政部所得稅暫行條例第五條規定稅率、扣繳所得稅款、按日送交本埠中央銀行彙取收據、一面填具第二類乙種所得稅額報告表及扣繳清單、繳送本埠漢口路江海關大樓財政部所得稅事務所上海辦事處、

（二）如有收受存款者、應將牌號住址於本年一月以前報明該處、並自本年一月一日起、於每次結算利息時、由付給利息之行號負責人在息金內先扣千分之五十所得稅款、一面送交本埠中央銀行、一面填具第三類丁種所得稅額報告表繳送該處、

（三）不論股份有限公司、或股份兩合公司、或係獨資、應向該處索取表式、以便分別填列負責人姓名·營業種類·地址·營業資本·股本額·每股股份金額·股票種類·每股全額·實收股額·營業年度等、

（四）官商合辦營利之事業、應照上列各款分別辦理、

（五）第一類甲乙兩項營利事業之資本在二千元以上者、應自本年一月起、由各該業之負責人、依照條例第一條·第二條（稅率）、第六條（報告期間）、第八條（結算方法）、第五條第六條、查及細則第五條（稅率）、第九條（年度結算期間）、第十條（純益額計算方法）、第十一條（解散歇業清理破產之報告之方法及期間）、第十三條（營業年度變更時報告之期間）、第二十四條（申報時應行提出之帳冊簿據）、第二十六條第一款、第二十七條第二款（納稅方法）等之規定、分別報告繳稅、

（六）一時營利事業、應自本年一月一日起、依照條例第四條（稅率）、及細則第十二條（報告期間）、第十九條（一時營利事業之範圍）、第十條（結數計算時期）、第二十六條第一款（納稅期限）、又同條第二項（結算申報期限）、第二十七條第二款（自繳扣繳方法）等之規定、分別報告繳稅、

（七）關於自由職業者、例如醫師·教員·律師·會計師·及其他從事業務之人、其每月薪酬滿二十元者、除應於自繳所得稅部份、由所得人依照條例細則自行照繳外、其應扣繳部份、均應照各該雇主按照條例第九條規定之稅率、自本年一月份起、每次發薪時扣繳稅款、按月送交中央銀行彙取收據、一面填具第二類乙種所得稅額報告表及扣繳清單繳送該處、

各行莊無佣金

◎南京十二日電、報載存款利息所得稅、行莊扣繳數量甚多云云、頃記者晤及財部所得稅事務處高秉坊、渠談、存款利息所得稅、該處仍係責令付息機關按法定稅率實行扣繳、各行莊亦均係依法繳解、並無另給佣金之事、至銀行公會代表胡約高梁二氏商承、僅係接洽關於報繳及填寫表單等項手續問題、又財部以部屬各機關、去年十一·十二各月分應行扣繳之公務員薪酬所得稅、尙有未及遵章報繳者、特電飭催繳、

日本三品市場益呈堅勢　後市決定停拍

棉紗出現三百元之高價

◎大阪十二日同盟電、大阪之三品市場、本日益呈堅勢、棉紗前市出現三百元之高價、此因一兩花暴漲、㈡紗廠事實上停售、㈢補進者踴躍之故、又因人氣趨於沸騰、本日後市決定停板、

滙市混沌交易閒散

◎東京十二日同盟電、本日之內地滙市、因海外銀價漲、續呈堅勢、對英對美均趨平落、然出口押滙之觀望不前、入口押亦因大藏省之許可審查並無進步、故交易非常閒散、對美爲二十八美金一分一、買同八分五、對英賣一先令一便士十六分十五、買一先令二便士

東京物價指數飛漲

◎東京十二日同盟電、據日本銀行調查東京躉賣物價指數、上月高漲一分五厘、然至本月鋼鐵忽漲四成七分、其他銅·鉛·外國木料·棉紗·棉織物·人造絲·毛線·毛織物·製紙原料·橡皮等各種物價指數均有暴漲、其平均指數爲二一四·九、比上月增加五分八厘、打破八年前昭和四年十月以後之一切紀錄、

朱家驊過滬返杭

[illegible]

請桂省撤禁米出口令

粵米價漲酒業多自動停釀

余漢謀黃慕松聯銜再電

◎廣州十二日中央社電、粵米漲價情形日趨嚴重、余漢謀黃慕松十二日再電桂當局接洽桂米運粵條件、並請先撤禁米出口令、以便採購、又酒業行因米價飛漲、酒價未能提高、自動停釀者達三分之一、

啟昌擴充營業　一月一律減價犧牲

攝影大王

啟昌照相　最能使人滿意

地址　上海南京路七七八號　電話　九四六八四　九四三七四

本館積多年之經驗與努力、具有技術優越之攝影師、歐美最新式之設備、過去成績之美滿、早已膾炙人口、今爲擴充營業、裝修工竣、舉行開幕減價、凡惠臨攝影或購買照相材料、均不惜犧牲、而獲特別便宜、歡迎各界參觀、以證言之不謬也！

徐濟清製

▲照相部　犧牲品

一寸派司照二角半打
二寸發記照三角半打（六分）
四寸報名照每元一打
三寸美術照每元一打
贈送油色放大一張
四寸美術照每元四張
贈送油色放大一張
六寸美術照元半三張
贈十二寸油色放大一張

（隔日可取）（一律照相館自修製）

材料部

柯達小白郎尼每只二元七角五分
白郎尼快鏡每只四元八角
柯達PK薄紙每筒一元五角

●沖洗免費●每捲再贈放大一張●

▲沖晒　一二〇每張二分　一二〇每張三分　六一六每張四分　一一六每張五分

▲放大　八寸每張三角　十二寸每張五角　十八寸每張一元　念四寸每張一元八角

代印放大照碼八折

電話推動營業　等於能幹的推銷員

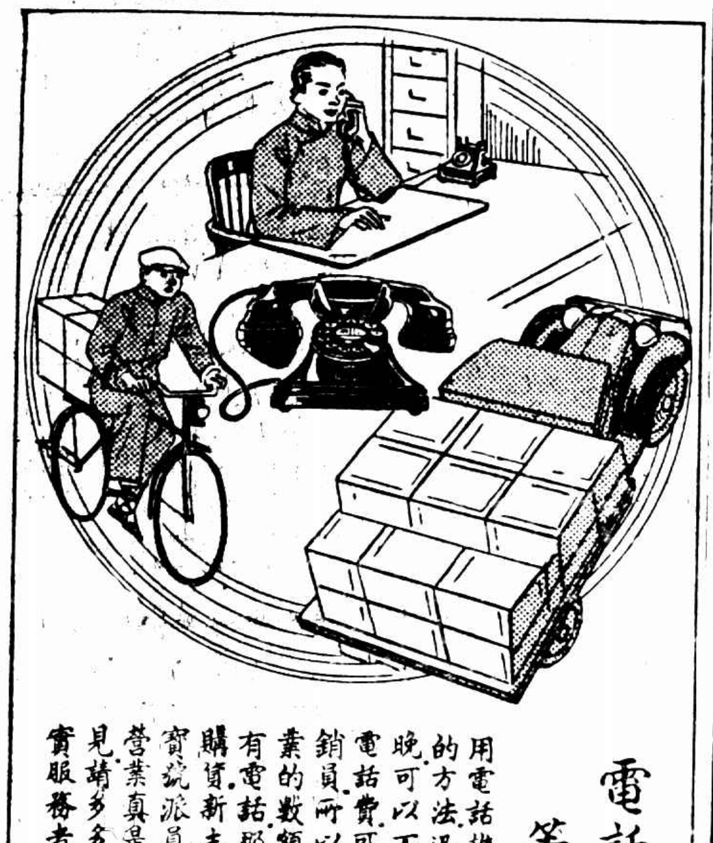

用電話推銷貨品是現代最新的方法迅速便利、而且一天到晚可以不停的推銷、以極小的電話費可以抵大批能幹的推銷員、所以電話的次數越多營業的數額也越大、同時寶號裝有電話、新主顧也會打電話來請購貨、那末主顧可以用電話請寶號派員接洽、無形中增加的營業真是不少、爲增進營業起見、請多多利用促進營業的忠實服務者——電話

關於裝置電話事宜、請由本公司營業部電話九四〇九〇定奪或通知本公司任何職員代定亦可、

上海電話公司

江西路二三二號　電話九四〇九〇

36-36

標金突轉萎靡回小八角

[illegible]

外滙　日滙微軟仍形複雜

明年內盤滙价軟

[illegible]

上海橡皮紗廠股市

[illegible]

債市依然沉悶毫無進展

所有交易仍賴散戶點綴

[illegible]

標紗花轉形下落

[illegible]

中央銀行掛牌

[illegible]

銀洋錢市

[illegible]

標粉繼續挺俏　期麥隨之轉堅

[illegible]

上海麵粉交易所

[illegible]

紗布交易所

[illegible]

雜糧油餅交易所

[illegible]

湖北米市

[illegible]

滬南米市

[illegible]

今晨國外商電

紐約市場十二日電訊

[illegible]

倫敦市場十二日電訊

[illegible]

招商局船期廣告

新江新　快輪准於一月十五日星期五上午十二時開往溫州台州
江靖　快輪准於一月十四日星期四下午五時開往寧波
江天　快輪准於一月十四日星期四下午五時開往漢口沿途各埠
遇順　快輪准於一月十三日星期三下午一時開往威海衛烟台天津
海和　快輪准於一月十六日星期六晚上開往漢口沿途各埠
海貞　快輪准於一月十三日星期三下午二時開往汕頭香港廣州
新平安　快輪准於一月十五日星期五下午四時開往溫州台州
大利南　快輪准於一月十五日星期五下午二時開往汕頭香港廣州
新銘　快輪准於一月十四日星期四上午十一時開往福州

日本郵船公司

[illegible]

華大寶利 鰵魚肝油 有含類脂及純淨二種

補血生力。本品足以滋乳。乳汁富則嬰兒自必健強。華大寶利鰵魚肝油。味美適口。非如普通之品。腥膩難以下咽。且消化甚易。故於兒童之發育。亦有助焉。

各大藥房均有出售

爲母者滋補之妙品

爲母者產前產後。均宜常服。補質甚富之華大寶利鰵魚肝油。

5 • WATERBURY'S Compound •

銀風銀雨

（銀人）

▽胡蝶的父親，已於大前日逝世，其靈柩現厝上海殯儀館；胡傑作「永遠的微笑」，擬開將於本月十五日公映，逆料賣座之盛，決不亞於南京也。

▽程步高談瑛，日昨突出舞於麗都，與張善琨葉月娟史東山隔座，暢談甚洽。

▽黃嘉謨新編「三星伴月」劇本，將送京檢查。

▽劉吶鷗近編一音樂劇曰「初戀」，題材編制均極新穎。

▽金城新歷新年之片，已定爲張石川之「壓歲錢」，新光則決映孫瑜之「春到人間」，卡爾登方面，則有陳鏗然之「彈性女兒」及岳楓之「滿園春色」，正在考慮中。

▽竺清賢已返港，因中央禁拍粵語片，故有撤滬另謀發展之計劃。

▽「化身姑娘續集」在卡爾登開映，與藝華公司辦法係包底盤三千元，連日營業甚盛，收入已超過底盤數目，故從後日起，再由中國旅行劇團登台表演。

▽「銀壇霸王」王元龍已於日前離滬北上。

▽湯傑費雪松籌備赴川，連日很忙碌的樣子。

▽李琳有加入聯華之傳說。

▽鄭君里連日出現於香港路華安發行所。

▽高占非昨出現於新雅，據談，新華之戲尚未動手，希望旬日內可開拍。

▽大滬舞廳有一舞女，貌酷肖白楊。

徐琴芳·徐路明姊妹（郎靜山攝）

「永遠的微笑」的映訊

明星新片，「永遠的微笑」，爲吳村導演，劉吶鷗編劇，胡蝶，龔稼農，顧梅君，王獻齋，舒繡文主演，全片綺麗生動，寫秦淮一歌女之風風雨雨，導演者細緻而緊迫的處理下，感人至於淚下，此片將於本月十五日起在金城大戲院公映云。

TOOTH DARKIE PASTE

蘇蘇聲 黑人牙膏 驚人發明 比衆不同

擦時聞蘇蘇聲證明已在 白齒·殺蛀·及除口臭

蘇蘇聲即無害藥物中之潔齒特劑

此聲非牙刷摩擦牙齒之聲　此聲絕對不損牙齒

晨起飯後如用黑人牙膏一次

可保念四小時內不口臭

上海北京路二六六號 百昌行 獨家經理 全國各大公司商店藥房均有出售

發覺有妻 悔不及

少女控未婚夫誘姦

本地人張鼎官、念七歲、住荳市街念一號、近爲少女金靜芳延律師在地方法院控告誘姦、略謂被告於上年一月聲稱並無妻室、願娶我爲妻、自訴人年輕識淺、遂與之訂婚、被告又進而求肉體之愛、自訴人既爲未婚夫妻、無傷大雅、致被誘姦、近乃悉被告家中早有妻子、顯犯刑法二□九條之罪、昨日由劉伯駿推事開庭、雙方均未到、各由律師到庭、官諭候改期傳當事人再訊。

剖頭裂腹 孩屍棄路側

[illegible]

常熟鬧市大驚慌 白晝攔刦强盜開四鎗

有冒充軍官之嫌疑 經師部提去嚴行訊究

[illegible]

斜土路地毯廠火燒

恒豐永地毯號、開設在靜安寺路八一一號、創辦人爲宋子雲、營業迄今已達四十餘年、其製造廠初在貝當路、於去年遷往斜土路諾記路西首二四五三號、廠長爲王慶麟、昨日下午五時二十五分、馬達間突然走電、頃刻延燒全室、救火會聞警往救、至七時許救熄、焚去房屋兩間、機器一部。

女孩乘隙逃回 拘獲三拐匪

[illegible]

偕人又明被訴通姦案 經再審判決免訴

少婦王阿妹之夫仍不甘服

[illegible]

沙樂美　趙天民主編

封面彩色版係胡蝶 徐來

歡迎試閱　本社爲優待試閱者起見附寄郵一角七分當即原班寄上一冊

每冊二角

二卷二期 出版了

總經售 中國圖書雜誌公司 上海四馬路八三〇號

全國各大書局均有代售

總發行 共鳴出版社 上海貝勒路五弄九〇六號

景雲大樓巨刦案 續獲大批嫌疑犯

北京路景雲大樓五樓劉景德堂經租帳房處、於去年除夕午間、被盜匪四名、持械闖入刦去法幣五千餘元、經法捕房探員緝獲與該案有關之盜匪多名、解送特一院刑庭、由警務處代理律師依法起公訴、現在審理中、日前中央捕房續獲有關盜匪十四名、昨解第一特院刑庭、由代表律師將偵察情形陳述案情、請准予羈押偵查、當經推事升座逐一略訊後、諭被告還押、改期一星期再訊。

無錫范鴻榮綁票 一案同破獲

刦案·嚇詐 多名先後開釋 革職警士

（刦案情形）（嚇詐案件）（獲匪經過）

[illegible]

暗殺探夥 兩犯均翻供

庭長以案情尚未臻明瞭 宣告定期重開辯論

前充法捕房探夥之皖人殷本根、於上年十月十一日午夜、在法租界錢家塘吳家弄內、被人開鎗暗殺身死、現由法捕房拘獲凶犯皖人王殿華（即王老五）關係人吳維才、解送特二法院、由警務處律師依刑法二七一條共同殺人罪起訴、經王綱煦庭長審訊、據王供認由在逃之王開福·馬長壽等邀往將殷殺死、吳維才承認事前同謀、庭諭收押看守所、候續訊再核、乃兩被告在續審時均翻供否認、稱因在捕房不堪受苦、無奈供承等語、經傳集人證質訊、并指定律師爲被告等辯護、奉諭宣告終結、原定昨日午後二時宣判、茲因承審此案庭長王綱煦君、以案情尙有未臻明瞭、須予詳加調查審究、以期無枉無縱、爰於昨日下午二時許、蒞刑一庭飭提兩被告至案、宣告撤銷辯論終結、定期十六日下午二時重開辯論。

販賣毒品犯 減判十二年

[illegible]

紅星 呂宋雪茄

香醇，耐吸，價廉，實惠，

大號售　小號售　三號售

旅客午夜服毒

[illegible]

北平西單商場 被災商戶查明

損失數百萬 爲平市數十年來所僅見之鉅災

秦德純談救濟辦法

[illegible]

被災商號·全部查明

[illegible]

新商場

[illegible]

舊商場

[illegible]

東院　南院

[illegible]

聖書公會職員爲友所傷

[illegible]

屠企華醫師　花柳皮膚科　一生殖泌尿科

贈券　英文百日通

唐拾義久咳丸

◆功用說明◆

一治勞傷積久之咳　一治夜不安眠之咳
一治喉癢聲啞之咳　一治童子百日之咳
一治老人痰喘之咳　一治胎前產後之咳
一治大行時疫之咳　一治四時感冒之咳
一治喉癢傷寒之咳　一治新沾傷病之咳
一治胸痛脅痛之咳　一治胃弱胞滯之咳
一治腎虛肺弱之咳　一治酒色過度之咳

一切日咳夜咳連聲咳單聲咳白痰咳黑痰咳無痰咳唾血咳破金咳潮熱盜汗咳心跳氣喘咳雖最日久不愈之爛肺咳症服之無不應驗

如嚮諸治咳之要品也

每樽一元二角　世界各埠均有經售

上海廣西路角父子大藥廠發行

雙妹嚜 生髮油

爽髮去垢 活血生髮

中國廣生行出品

各地百貨商店均有發售

雙妹嚜雪花膏

一經敷用 芬芳嬌艷 常年塗抹 轉媸爲妍

中國廣生行出品

的立平

最新發明專賣

因方最新最合用，功效正治，蓋本品比較無副作用，在治療中，別種藥品，「的立平」尤其能治完善，凡服用者，速服「的立平」必有滿意之效果。

五洲藥房發行

新北京輪客投海死

—自稱任姓在蘇州觀前經商—

◎寧波十二日電、新北京輪十一日由滬開甬、四號房艙一男客年念餘、着灰色嗶嘰駝絨袍、白尖頭皮鞋、自稱任姓、在蘇州觀前經商、家住甬城新街、午夜投海死、僅遺衫褲毛巾、無遺書、

捕獲巨魚身似猪

—鎮江象山江面—

鎮江訊、本埠象山江面、近忽發現猪形之大魚一尾、經漁划七艘、全體卜網合圍、窮一夜之力、卒因網重未能起水、翌晨由象山要塞司令守備營士兵、及普濟局救生紅船、協同漁划、設法用大滾鈎鬮弋、直追至焦山麓尹公祠旁、始行弋獲、該魚（見圖）全身無鱗、皮極堅、背部呈灰黑色、腹作白色、全長達六華尺、頭似猪形、無鰓、嘴長約尺許、有大小舌各一枚、口部牙齒維列、上下共一百二十八粒、眼小如豆、頂際有噴水孔一處、背鰭胸鰭腹鰭俱全、尾亦如常魚、惟臀部有生殖器一具、作淡紅色、凡有伸縮性、尖端有小孔、凸出皮外、長約五寸、生殖器後部、亦有出水孔一處、重達三百五十斤、現該魚現尚陳列於寶蓋路新園林內、供衆觀覽、省立民教館現正接洽出資購買、製成標本、供作研究參考之用、

米店股東控經理侵佔

博士之愛子被綁遭殺害

全美人民注視 無異小林白案

妾向大婦（夫）訴苦 羞慚自盡

捕嚇詐匪誤傷商人

劉河鎮民扭控警士

縣府派員調查候究

白雪

富於白嫩之雪花粉

為保護肌膚之干城

●質柔香清

●色白如玉

白雪嫦娥霜瓶蓋內層均附放現金券

連續購用常有得

伍百元意外利益

外盒內附夾詳細說明書祈注意

嫦娥霜

永和實業股份有限公司出品

捲取金飾 幼女竟私奔

裁縫人財兩失幾乎瘋狂

事隔旬日方知同業勾引

買辦的養女

勾串使女 捲逃 扭獲

否認竊取翡翠珠項圈

主僕收押候改期再訊

謝鄭氏稱

陳進喜稱

同時失踪

一連三天

汽車夫率子控告巨商女

不知娘家有此僕役

原告要求傳證・驗血

顏料巨商薛寶潤之女薛香妲、現適住居麥特赫司脫路一〇六弄二號地產商許良臣為室、迄無生育、乃最近有吳縣青年王根寶（年十八歲・家住白爾路仁元里十一號）、由其父王永泉為法定代理人、延陳文律師在第一特院對許薛氏提起確認為氏之親子之訴、略謂王永泉於民國七年間、曾在薛寶潤家充任汽車夫、而薛香妲猶居處無郎、因王

年青俏俐

味行為、較為春風之後、即珠胎暗結、為避家人耳目計、乃賃屋北山西路泰安里二百九十二號、暫作生產之所、至民國八年花朝之日（陰曆二月十二日）誕生一雄、取名根寶、嗣因風聲所播、家中嘖有煩言、薛氏即令王永泉辭職、但感情固仍存在、及薛香妲適許良臣時、尚

資贈王款

五百元、以作撫養根寶之費、但從此離予會面、最近曾致函許薛氏、要求認領、均置不理、乃提起控訴、要求飭傳泰安里之房主及接生之穩婆作證、或依法檢驗血族、以確認根寶確為被告所生、昨晨此案由特一法院徐恭典推事開民七庭傳訊、

請求認子

王永泉不到、王根寶則偕陳律師到庭、而許薛氏亦未到、委鄂森・唐愼培律師到庭、先由原告

陳明案情

而鄂森律師對原告所陳之事實、予以否認、謂被告并未生產過、且原告之父王永泉、是否為父家之傭僕、亦亂不明云云、經徐推事核供、乃諭本案改期傳證再訊、

軍校與海賊盃籃球隊合影（國合際社代攝）

少婦不堪責罵 仰毒殞生

求與病妻離異

允給千元贍養費

對方嫌少和解不成立

—郵局職員高正堯—

借款備付租金

窮苦弟兄遭劫受傷

電汽車碰撞糾紛

—小東門中華路—

昨日下午二時許、南市小東門中華路電車站口、本市公用局二路公共汽車與華商三路電車發生小糾紛、相持半小時之久、交通頓時斷絕、途為之塞、聞係華商第二十三號電車、由一一八號司機開車、停在該處站頭、有一〇〇三一號公共汽車、由三七九號司機、亦駛車而至、因欲超過於電車之前、而電車適亦啓機駛行、一時不及避讓、二車碰撞、公共汽車車身翼翅板前之木板損壞、而電車車頭油漆亦撞損、以是二司機互起口角、爭論撞車甚烈、後經公用局事務員調停始息、一面由該管邑廟警察所警士調查後、返所報告、

滬西破賭窟

擒獲三十二人

税所會計捲逃 累及母妻

常州訊、本邑城內後北岸律師莊鳳英、現任職蘇浙區統税局查驗所所長、委其學生史建成（又名培生・三十七歲・家住常州東門外天寧寺旁）充任税所會計、不料史建成近日在所用虧款項、無法彌補、於十一日夜捲帶税款五千元潛逃、不知去向、税所長莊鳳英昨日（十二日）回常、即請公安局派警將史建成之妻史錢氏（三十五歲）其母史劉氏（六十六歲）兩名拘局看管、一面請緝史建成到案訊究、

常熟雜税處舞弊案發展

常熟訊、現任本縣保安隊中尉軍需顧湜、兼任縣府雜税處職務、上月雜税處查出舞弊侵款情事、茲悉與顧有關、經省方查明、下令將顧撤職看管、候偵查核辦、

工業總聯會歡宴桂考察團

廣西國內考察團一行八人、於前日抵滬後、昨日拜訪楊司令・孫院長・黃主席及張發奎氏等、並應各方歡宴、該團定今晨訪謁吳市長、

淋濁遺精

訂愈後收費辦法

口臭

良園白沙枇杷膏

冬天清補 治咳消痰 病後調理 輔助戒煙

味極甜美 功效最大 男女老幼 皆宜服用

添招各地普遍經理

良園藥廠發行

鄭福蘭堂白鳳丸之特效

新新公司

十一週紀念

大減價 大贈品

法國喬其絨 旗袍料每件十九元

定製皮領女大衣 每件廿八元

小海虎絨女大衣 每件十九元半

贈上再贈

今天購貨滿國幣二元以上者再贈 馬寶山椒鹽餅乾 汪裕泰上等紅茶 各一包恕不類推

中童氈鞋 每雙一元七角 男女裝厚呢皮鞋 每雙四元 女裝氈鞋 一元七

長統純毛女襪 每雙一元 男裝厚毛手套 每雙五角

男裝厚絨衛生衫 原價每件一元 特沽五角

四川銀耳 每兩一元半

罐頭部大犧牲 天星老牌 奶油杏仁巧格力糖 奶油合桃 特價每磅七角 桔子軟糖 每一角兩隻

麗華公司

大減價

二樓 家庭綢絲綿長袍綢裏 連工包料每件十二元半 雪地絨夾旗袍綢裏 每件八元半 服贈送新奇花鈕 真絲博士呢 每尺四角八 新花真絲絨 每尺五角半

童裝厚呢大衣駝絨裏 女裝駝絨大衣 長毛駝絨女大衣連工包料 每件九元八角半 每件四十五元

化粧大號白玉霜 每瓶八角三 四磅熱水袋 每只六角

鋪面 西裝羊毛圍巾每條一元二角半 童裝衛生衣 每元二件 加厚衛生褲每條八角半 純羊毛 男裝絨裏皮手套 女裝賽毛內褲每條六角 女裝紋皮手套每雙二元

四樓犧牲品 男女厚花呢毡鞋每雙一元一角 新式絨花巾每打二元二角半 西麗綢衣料每件一元半

鋪面 駱駝毛男襪每雙一元三角 中童反口毛襪四角半 條子長統舞襪每雙一元三角 奶油餅乾每磅一元三角 雙獅補身紅酒每瓶一元 肥大南安臘鴨每對二元四角

三樓 落地電火爐每座十二元 派克真空管水筆每枝十四元 安樂牌真空管水筆每枝十二元 十磅鴨絨錦被 絨花枱毯每條二元半

鞋部 英國氈呢鞋 單元四角半 黑絲絨軟底 男女鞋每雙九角半

陝甘局面竟惡化
渭北有戰事
馮繆兩軍已發生衝突
張楊部隊意見參商各自積極佈防圖抗
陝甘境內共黨活動赤禍蔓延良民紛逃

徐州十二日中央社電・路訊渭南華縣形勢嚴重・西潼公路交通已斷・西安方面派共黨雜於難民隊・到國軍陣地活動・惟西安方面軍心搖動・已有分化解體可能・

◎徐州十二日電、軍息、繆激流部由渭南八九兩日調集渭河北岸、已與馮欽哉軍前哨發生衝突、又在西安之張學良部各將領、不願聽楊虎城指揮、近亦與楊意見參商、互取戒備、西安形勢惡劣萬狀、民心惶惶、（北平十二日同盟社電）據此間接到情報、何柱國王以哲等在西安組織獨立隊、與馮欽哉部隊衝突、華縣附近有戰事、（洛陽十二日電）馮欽哉近電劉峙顧祝同、誓竭誠擁護中央、路訊、楊虎城調繆激流部離隴海線北開、防禦馮欽哉部、傳馮繆前哨在河北有衝突、潼西長途汽車現又隔斷、劉多荃部在赤水西挖戰壕兩道、劉軍防區內居民逃避一空、

◎徐州十二日電、由某逃徐某君談、于學忠部現集結蘭州、及西蘭公路西段、積極佈置防線於定西會寧之間、何柱國則佈防事平涼瓦亭一帶、何部設平涼、現青海寧夏一致表示擁護中央、東北軍已現外強內弱狀態、西蘭路東段西安至平涼間已通車、所有公路汽車、均被扣用一空、行人一律不得通過、蘭州對外間郵電仍無恢復之望、歐亞飛機每週飛臨一次、輒被包去、（中央社太原電）蘭州局勢混亂、山丹永昌潰匪三千、均向蘭州潰退、

形勢惡劣 赤化蔓延

◎北平十二日同盟社電、西安城內實現戰時狀態、楊虎城施行戒嚴令、同時組織救國會、接收各機關、又組織宣傳隊、自十日起出動西安近郊、實行赤化宣傳、

◎南京十二日路透電、據華方消息、朱毛所部共匪之先頭部隊、已在西安五哩以內之地點出現、據一月七日由西安起程、今已抵京之中國銀行家及工商界人士宣稱、共匪紅軍之生力部隊、已抵距西安三十哩之三原地方、西安城中之情形、已迅趨惡劣、物價高漲、麵粉目下每袋售價一元、外來郵紙、悉遭禁止、故西安居民對於外間情勢、皆茫然不知、目下陝省之軍事形勢、極爲混沌、傳楊虎城因與張學良部隊不睦、已將共司令部遷於臨潼、一般人士皆恐楊氏部隊與共匪聯絡、同時中央軍隊仍沿隴海繼續漸進、聞此部軍隊、係由馮欽哉所統率、並稱馮部軍隊已數度與變兵發生衝突、

◎鄭州十二日電、頃據西安來客談、大股赤匪已佔據平涼、從事改編爲五個軍、

西安情狀 混亂不堪

◎南京十二日快訊社電、據新自西安返此之某外僑稱、目下西安情形、已陷於無政府狀態之下、該地當局對於居留該處之外僑、已聲明不負任何責任、故該地之外僑、若不早日離境、即將發生危險、該地駐軍於本月四日起紛向西安以西一帶開拔、並在西安近郊日夜趕工建築防禦工事、東北軍之最前哨、已達渭南西面之齊水鎮、日前曾在該地附近與駐軍發生衝突、惟旋即停止、日下雙方仍在對峙中、日來陝北一帶之東北軍、絡續向西安一帶集中、轉向渭南開拔、

楊之代表 離京飛陝

◎南京十二日電、于院長在滬公畢、十二日晨返京、即接見楊虎城代表李志剛、囑告以中央對西北善後處置之寬大、令其回陝轉告楊氏、務即服從中央命令、李定於八時乘機飛陝、

◎南京十二日電、此間關係方面接太原來電、謂楊虎城近派代表赴晉謁閻、閻主任當予切實勸導、遵守中央辦法、服從命令、以維地方秩序、

西北外僑退出難
因鐵路阻斷擬改用長途汽車

◎南京十二日路透電、現時西安之政治機關、實際上已由共產份子所統制、乘信該地外僑之地位、已迅趨難保、雖有全體撤退之擬議、但因交通上之種種困難、頗使此項行動受其妨礙、蓋西安以東之隴海鐵路、已有路軌及橋樑多處、被變兵所拆毀也、現在西安之英美大使館人員、正設法用長途汽車載外僑退出、（洛陽十二日電）駐華英國大使館陸軍武官傳瑞華奉派十一日晨七時由平到洛、

◎南京十二日快訊社電、陝甘外僑、均已開始退出、昨午有外僑三名、乘歐亞機自陝抵京、旋即飛滬、聞法大使館已電令陝甘教士、從速離境、（本埠訊）駐滬英・美・法・德各國使館辦事處、對陝甘僑民莫不備抱憂慮、除分電二省教友、採取敏捷辦法、將僑民運往出境平安全地帶外、復派員赴洛陽等地從旁協助、

電報未阻 貨運全停

交通部上海電報局對上海西安間有無線電報、自陝變解決後、即已恢復、迄未中阻、惟上海蘭州間內桿線一時無法修復、有線電報終受阻、無線電則仍通、惟兩地電報、甚爲擁擠、

隴海鐵路與招商局辦理水陸聯運、今因該路貨車通至渭南爲止、渭南以上、大橋修理費時、所以對於上海連雲港間聯運船隻、雖照常行駛、渭南以上各地聯運貨物、一概暫停收受、渭南以下各地聯運貨物、則仍照常收受、

以陝甘爲中心
津日軍部討論事件
關東軍與華北日軍使節往還無間斷

◎北平十二日快訊社電、陝甘局勢復趨緊張之後、華北日軍益形活躍、日來時有集會、商議陝甘事件及華北外交問題、關東軍部與華北日軍部間之使節往返、日無間斷、擬乘陝甘局勢不寧之機、加緊其侵略華北之工作、昨日華北日軍部幕僚、復在天津召集重要會議、各高級將校均出席、席間以陝甘事件爲討論中心、會議達三小時餘之久、迄午後一時始行散會、

楠本將赴津

關係方面消息、駐滬日特務機關長楠本、月初赴漢會晤該地日領三浦公幹、現已事畢、於昨日乘機返滬、即分晤陸軍武官喜多誠一等報告、並聞楠本不日更將取道青島方面赴平津晤田代司令、交換重要意見云、又日方消息、第三艦隊旗艦出雲號、於五日由長谷川司令率領駛往台灣方面遊弋後、現已抵達華南海面、在該地晤第五艦隊司令合大熊、商議重要公務中、約二十日左右可抵台灣、下月初旬內始行返滬云、

中央代表迎迓
汪主席過港北來
輪次談話
對日問題如必需犧牲時不憚犧牲
民族復興惟民權主義最適合國情
會晤蔣委員長時地依蔣健康而定

◎香港十二日電、汪主席夫婦及隨從人員、十二日晨六時乘德輪抵港、受中央及各方代表歡迎、下午四時接見記者、發表談話、五時原輪北返、中央代表邵力子・周啓剛・周佛海及陳公博・曾仲鳴・彭學沛・陳達略等隨行、到埠迓行者、有羅卓英・陳芝馨・陳策・徐景唐・劉維熾・李煦寰及宋子文代表李樹芬等百餘人、李文範等下午五時乘輪返省、

過港謝絕宴會

汪主席夫婦、偕曾仲鳴陳耀祖等、十二日晨六時乘德郵波斯丹號輪返國抵港、中央代表邵力子・周佛海・周啓剛、蔣委員長代表羅卓英・余漢謀・黃慕松代表李煦寰・李朗如・粵省府王應榆・省市黨部鄧彥華・陳策・鍾天心・余俊賢・桂綏署關宗驊及李文範・彭學沛・刁作謙・胡木蘭・暨各團體代表百餘人、前往輪埠歡迎、汪主席精神頗佳、面貌較出國時豐腴、笑容可掬、與往迎者一一握手爲禮、嘗接見胡木蘭女士時、對胡先生逝世、不禁唏噓、胡亦不覺悲、從中來、潸然淚下、汪以沿途風浪、頗感勞頓、未登陸、對港督及僑團宴會、一概謝絕、定下午四時接見記者、發表談話、

發表書面談話

十二日午汪主席在輪泊港時、親撰一書面談話、交中央社發表、原文如次、兄弟於去年十二月二十二日在熱那亞下船時、曾發表談話、今年一月六日過新加坡時、復發表談話、此兩談話、均由兄弟手撰、並簽名爲據、此外實無甚意見發表、因兄弟此次赴歐、係爲養病、而歸來係爲急難、至於目前重要問題固多、然萬里歸來、總須先與中央同人充分交換意見之後、然後得一結論也、汪精衛一月十二日

輪上接見記者

汪主席除發表書面談話外、復於十二日下午四時、在波斯丹輪中、接見中外記者、發表談話、略謂、余客歲出國、係爲養病、此次歸來、係爲急難、關於西安事變善後、楊虎城自應聽命中央、至言世界前途、應走向和平之路、實無疑義、各國國情不同、而所採國策亦各異、孫先生之民權主義、最爲適合我國國情、吾人自應遵照總理遺教三民主義努力做去、國家民族復興前途、當在不遠、承詢關於中日問題、去年二中全會、經有透切之解答、我人如到犧牲時期、自不憚犧牲、二中全會所宣示於我人者、係有意義、有決心的、余與蔣先生睽違已久、急欲會晤、一罄別緒、至會晤地點、則以蔣先生之健康爲準、如蔣先生仍在奉化休養、則余當赴奉化訪晤、總之、今後一切問題、須俟余返京與中樞諸同志充分交換意見後、始能有所獻議云、

明午即可抵滬

（本埠訊）中政會主席汪精衛昨乘德輪過港來滬、據北德輪公司消息、該輪明日（十四）下午一時即可抵滬、中委褚民誼、特於昨晨七時許由京來滬、代表林主席歡迎汪氏、並代汪在滬佈置一切、兼招待各方來滬歡迎人員、並恐中央黨部秘書長葉楚傖、蒙藏委員會副委員長趙丕廉等、今明日均將來滬候晤、據褚氏談、汪主席在滬休息多久、何日入京及今後行止、均待到滬之後再行決定云、（南京電）行政院秘書長翁文灝、特派參事徐象樞膠固陳克文秘書黃秋岳十一日晚赴滬、歡迎汪主席、雷震十二日下午由京赴滬代表王世杰迎汪、

蔣委員長電迓

◎香港十二日電、蔣委員長七日有致汪主席電云、季兄大鑒、行旆歸國、不及躬迎、萬里旅途、想復康勝、切望握晤、一罄別緒、請即日到京、以勝欣盼、謹電奉迓、弟中正叩陽、

◎濟南十二日電、韓復榘電汪精衛、歡迎回國、並派延國符赴滬歡迎、天津市各業工會聯合會、昨電中委褚民誼氏、轉汪主席、表示歡迎返國、領導黨政、

行政院決議 邵元沖國葬

◎南京十二日電、行政院十二日晨例會、討論內政部蔣部長呈、奉令以中央政治委員會決議、邵委員元沖應以院長死難禮議葬、並優予撫䘏、遵即與銓叙部會商、關於撫䘏一點、由該部呈請考試院轉呈國府明令優䘏、關於議葬一點、可否參照譚故院長成例、舉行國葬、請覈核施行案、決議通過、呈府轉函中央政治委員會核定、

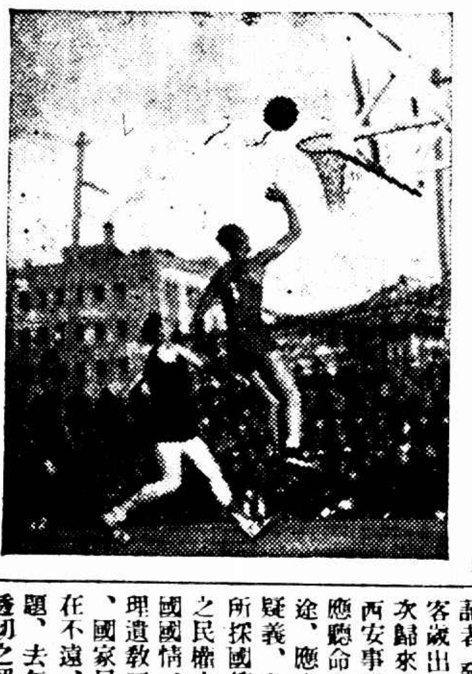

軍校籃球戰僨通時、王玉增美妙之躍起投籃姿勢　（國際社代攝）

再犯綏目標確定
中心在南壕塹・商都・大青海三處
補充大批油煤準備廢年前後大舉

某方 擴編僞軍證實

◎歸綏十二日中央社電、某方日前在嘉卜寺舉行軍事會議結果、曾決定擴編僞軍及準備廢年前後大舉犯綏、刻擴編事業已證實、預料犯綏亦已在進行中、

◎大同十二日中央社電、察北匪僞軍、近在調動整頓中、綜計匪僞軍實數不過二萬人、連日匪僞軍運輸忙補充甚忙、某方現又訂購煤一千噸、汽油一萬箱、作軍事上準備、匪僞侵綏東目標、中心在南壕塹・商都・大青海三處、該處均築有堅固工事、李逆守信現居張北、狀殊抑鬱、張萬慶殘部千餘人、駐南壕塹、王英現仍在商都城內、康保寶昌分駐新由東境開來僞興安軍一千人、紀律蕩然、居民多逃避一空、王英等匪現又改稱「興漢軍」、

劉峙復電勸于醒悟

◎洛陽十二日電、豫皖綏靖主任劉峙、十一日電復于學忠、勉其鎮以定力、持以信心、內謀統一、外禦強侮、原電如下、蘭州于主席孝侯兄勳鑒、庚電奉悉、間日以來、國人翹首西向、不免疑雲疑雨、蓋至是而始知曙光固不遠也、此不中央對於陝甘一種委曲周全之意、凡有血氣、當可共諒、吾兄黨國干城、勳勞懋著、被中袍澤、久皆共患難、譬之航海、全賴操柁者、鎮以定力、持以信心、庶幾同舟、有所依倚、同登彼岸、方今國際形勢嚴重至此、內謀統一、外禦強侮、實全國人民日夜所企禱也、漢公在京、極爲安適、以奉慰、弟劉峙印、（按、此外京滬各地法團均通電督促中央戡亂、並喚醒叛兵、文長從略、

洛陽各界歡迎劉峙

◎洛陽十二日電、洛各界十一日晨九時、在西北運動場舉行擴大紀念週、暨歡迎劉主任大會、到萬餘人、專員王澤民主席、致歡迎詞後、即由劉峙致訓、約一小時許散會、（又電、陝保安處長張坤生十一日下午五時半由京乘車抵洛、十二日晨九時赴綏署謁劉主任有所報告、鄭州電、五十一軍副官長唐鳳甲、在陝變時受傷、十二日晨四時由西安偕胡若愚張衞若應改天等、過鄭返平、唐氏面部之傷、現尚未全愈、

臧啓芳接收東大
該校全體師生極表歡迎

◎北平十二日電、教育部派臧啓芳接收東北大學、十一日抵平、並謁宋哲元等商洽一切、宋十二日晨十時歡宴臧及豫教廳長魯蕩平、並邀秦德純雷嗣尚等作陪、至午始歡散、聞東大全體師生、因教部改該校爲國立、極爲欣慰、故對臧氏接校甚表歡迎、據臧氏談、「此次純係奉命行動、本人僅向江蘇省政府請假一月、此間所事完畢、即須回任、至於東大爲東北最高學府、無論從政治或教育觀點、地位均甚重要、教育部愛護扶持、具有決心、總期最近之將來、能完成必要之整理及改進」云云、

外部準備抗議鄭案

◎南京十二日電、外部息、鄭州案證據副本、業已寄到、現外部正從事研究、準備提出書面抗議、

日方誘稱係軍用機
對抗議意圖避免責任
青島散放傳單日

日機在青島散發荒謬傳單、外部向日方提出抗議後、傳日方已有口頭答復、誘稱此係軍部之事、致未徹要領、記者昨晨曾訪日使館華文參贊清水董三氏、叩詢此案結果、清水未有切實表示、既稱不知是否已有答復、且謂亦未聞提方有此項抗議、僅云此項日機、係軍人乘坐遊歷之用、並非營業性質、則傳日方誘稱此係軍部之事、並非無因也、清水又談、川越大使、一時不入京、亦無回國意、

賈德耀兼外委會主委

◎北平十二日電、冀察政委會十二日正式命令、准冀察外委會主席陳中孚辭職、遺缺派政委會委員賈德耀兼任、另聘陳爲政委會顧問、又申時社電、日軍在豐台圈地事、據稱、係築操場、非飛機場、此事現仍在交涉中、陳中孚辭冀察外委會主席、與外交無關、賈德耀日內就代理職、今後冀察交涉、外交事由陳覺生負實際責任、

蔣委員長電迓（見上）

八谷實等赴汴謁商主席

◎鄭州十二日中央社電、八谷實十二日晚偕書記官佐多、暨駐鄭日領館佐佐木、館員大輪等由鄭赴汴、定十三日上午赴省府晉謁商主席、表示敬意、對鄭案有所接洽、據日領館消息、八谷實等在汴謁商後、十三日下午返鄭、定十四日返京覆命、又電、鄭日特務機關案發生後、僑居此間之日人、據十一日調查、計有佐佐木高義等十三人、

盧鹽輸日價格懸殊

◎天津十二日中央社電、日駐津商務領事永井十二日晨赴平、與關係方面商洽盧鹽輸日事宜、當晚返津、關於價問題、因日商出價太低、與我方意見尚難接近、

須磨晉謁川越

（留南日記者赴京晉謁）

日本駐華大使館參贊兼駐京總領事須磨、於十一日晚十一時許、由京乘車抵滬後、即於昨晨十時赴外灘日大使館辦事處晉謁川越大使、報告一切、預定在滬滯留二日、即行返京、至於須磨奉調返國日期、約在本月底、川越大使、俟與國張外長病愈返京後、即定期入京晉謁、

財孔抵京　李型千入京

◎南京十二日電、孔祥熙十二日晨偕鄒琳、由滬抵京、當往行政院、代蔣院長主持例會、旋到財部處理部務、新任海關防止路運走私總稽查處長李型定十二日晨由滬抵京、謁孔部長、及關署主管人員有所請示、即赴津履新、

日駐青總領西春彥抵滬

日本駐青島總領事西春彥、（調升任駐蘇俄大使館參事官、）西氏日前由青來滬、晉謁川越大使、旋即赴漢口公幹、茲已公畢、於昨日（十二日）下午五時由漢乘坐中航公司郵機抵滬、定今晨（十三日）九時、由滬乘坐大連汽船公司之青島丸赴青、預定下月中旬由青赴俄履新、向外長張群辭行、

強身補腦　增進食慾　味甜易服　益壽延年
購時請認明九星商標
上海中西大藥房發行
九星 維他命 白乳魚肝油
九星 維他命 麥精魚肝油

今晚西青籃球精彩

暨南二戰信通

◇◇辛隊對麥令甲◇◇

昨晚西青籃球，普通組爲同文與約中，同文以四勝不敗之成績，與暨南同列前茅，昨對約中之戰，同文初以十六比七佔先，終其煊赫，由幾將約中積極追趕，一氣追至二十三平等，最後中分鐘內，約中籃下獲中，即以此實貴之一球，以三十五比二十二反敗爲勝，爲國人吐氣不少，從此錦標一席，約中同文及蘇亮爾三隊，各以四勝一敗并峙，暨留則坐收漁利，前途希望異常濃厚矣，第二場原爲大學組同濟對南菁，臨時又改爲南菁對復旦，而南菁內雖瞭餘恨未消，臨時不到棄權，復旦不勞獲勝，今晚兩場，爲西青籃球尾聲中最精彩之一幕，暨南近來實力異常勁銳，信通則於首都連敗之餘，當可一雪前恥，循環中以三分慘敗之恥辱，（二十六比二十九）雖錦標無望，亦可爲國人一吐快氣也，九時爲辛隊與麥令甲之不公，不歡而散，今晚辛隊更當嚴陣以待，假使麥令敗於辛隊，則亞軍一席，當繫於本星期六暨南對麥令之一戰矣，如下星期一信通敗於麥令，則冠軍亦有造成三角鬥爭機會之可能云、

▼昨賽結果

約中勝同文（普通）卅九—廿三

復旦勝南菁（大學）（南菁棄權）

▼今日秩序

暨南對信通（獨立）八時

麥令甲對辛隊（獨立）九時

上海籃球

▽昨賽結果

中青勝中行　乙五一　四對七分

中青籃球

▼今晚五場

▽今晚秩序

中華書局出版

初版新書

朝鮮現代童話集

▼世界童話叢書・已出七種・現續出一種▲

邵森生編譯　定價四角　現售特價二角八分

本書爲國內譯輯朝鮮童話的第一種，包括二十九個短篇，全係朝鮮當代十多位兒童文學作家的力作，以純正的取材，加以各作者一番藝術的描寫而成的。每一篇的背景，大概是許多被帝國主義壓迫的貧苦的生活實況。由此可使我國的兒童明瞭喪失政治主權的弱小民族中的兒童們所過的生活，是如何的悲痛；同時可以啓示我國兒童們要應該努力向上，將來才不致受到他們一樣的困苦。

特價四月底止

日本童話集……許達年譯……一冊……實售三角半

土耳其童話集……許達年譯……一冊……實售六角

印度童話集……許達年譯……一冊……實售六角

法國童話集……許達年譯……一冊……實售六角

西班牙童話集……許達年譯……一冊……實售六角

荷蘭童話集……康同衍譯……一冊……實售六角

意大利童話集……康同衍譯……一冊……實售六角

丹麥童話集……許達年譯……一冊……實售六角

上列各書・均可參閱

星期標準書

第六十五種

張先生對於本書之介紹

委任統治問題（現代問題叢書）

▼張匯文先生選定　▼王宗武先生編著

委任統治制度雖然有它的歷史淵源，在國際法上，公認爲一種制度，實自國聯盟約始。……吾人姑且不論，統治制度所推行的理論，是否正當，去，委任它已有十多年歷史的事實，吾人已往備就認其在國際間之地位。這種制度的前途，或者可以斷定許多弱小民族的命運；……是吾人所當注意的。王宗武君川明的文字，早將這一個專門的題目，最有條理，將這種中引用的材料，都有註腳，可作研究此問題者的參考，有一步的特別興趣。

定價六角　自本月九日起四個月內　特價四角　國內郵費二分

第六十一種　分裂了的家庭　特價六角三分

第六十二種　中國棉業問題　特價二角八分

第六十三種　經濟計劃的原理　特價八角四分

第六十四種　美國復興問題　特價四角五分

商務印書館發行

五洲美容霜
一品香雪花霜

借問雪花何種好
一品香與美容霜

五洲藥房發行

北平五大學籃球決賽

輔仁勝師大

結果爲二十二比十八

上半時　師大佔先

十時甫至、兩隊健兒戎裝出場、略試手頭、於評判王玉崑號令下、開始爭兵、師大隊首舉進攻、一分鐘後、楊消崇得後方之助、邊陲進襲、紀錄首開、張進魁實行遠投、又告中的、輔仁一時受窘、努力反攻、三軍利用遠射、畢見效驗、李寶善投入一枚、造成三比二之局勢、師大劉世明亦不甘雌伏、興兵犯境、倒是威風、罰中於先、蟹中於後、大局仍是師大佔上手、輔仁隊因被師大卜馬威所懾、一時抗戰、頗覺手不應心、師大隊因士氣之旺、再加以輔仁僅有自守之力、無還手之功、故得一帆風順、在前導引、上半時十三比九師大佔先、

下半時　輔仁獲勝

十分鐘休息、各進水菓、再來交兵、戰之初、師大隊尚能支撐、入後因師大中鋒李國堂、爲輔仁嚴密監視、動作下不免顯不活躍形勢、師大隊前半時之佔上手、多因中鋒傳遞、入後因中鋒遇轉不靈、三軍無主、自即紛亂形勢、再佐以球運不佳、屢過籃門而不入者、達五六球之夥、輔仁隊因前戰失利、是役不敢輕視、力持鎮靜、李寶善中路冲擊、從分劍影、李允中・劉學琦遊兵一處、先後各有建樹、師大隊努力反擊、係中一球、最後尚罰入一球、除無所獲、故告失利、後半時十三比五、師大敗北、總結果二十二比十八、四分之差、輔仁大學隊奪獲本屆五大學冬季男子籃球冠軍、茲將雙方功勞錄誌次、

慈善杯決賽

菊花勝中皂

上海乒乓聯合東區辦事處主辦之慈愛杯乒乓賽、業於十一日晚在一品香禮堂舉行決賽、鐘鳴七下、觀衆已陸續而來、迄七時半既屆、由該會東區委員朱仁英報告、繼由公證人陳霖笙一聲令下、旋即開始比賽、雙方實力平均、戰來精彩異常、菊花中賴將士用命、卒以五比四之比數、戰敗勁敵中皂隊、而獲得慈愛杯、又個人從未棄權而全勝者亦爲菊甲隊張連生獲得、未由全國乒乓協進會顧問王伯洪給獎、直至午夜十二時方盡歡而散、茲將比賽成績錄右、

中華足球星期日秩序

與賽隊名	組別	時間場地	裁判員
順記對進德	中級盃複賽	九時正申園	陳吉祥
浦星對華南	中級盃複賽	十時半申園	何春輝
中航對太平	華字組	十時正龍華飛機場	胡宗藩
華南對太平	球字組	三時正大同大學	戴志誠

工部局公園管理處

將在西區添闢球場

在大西路地豐路轉角處僅供運動足球場抑英式小球場尚在考慮中

論去年我國田徑賽（二）

（邦傑）

▽百米

十八平均、約近十一秒一、比起前年退步約達五分之一秒、

長春不該在五月二十三日訓練班第末次測驗時出場試百米、試的結果、腿疾再犯、以致去年終沒有一個正式的成績、如按其初春的意氣與實力觀之、七八月間實不再難造十秒六七的紀錄、惟運氣不佳、徒喚奈何、

中西對抗、傅金城造十秒九時、程金冠只落後一肩、倘程君落後一米、則應爲十一秒、落後僅一肩因非正式、故表中註爲參考紀錄、

關兆中是今年新進選手、腿部筋肉構造極好、上體略嫌單薄、將來升入大學後、繼續苦練幾年、頗有成大器的希望、

王強去年較以前似略有進境、今年如以全力赴之、屆時當爲各方勁敵之一、倘無意外、王君今年達到十一秒或十秒九、是很可能的目標、以全力赴之、屆時趙秉衡・陳永福・朱廣智等、去年實力與以前相同、今年或可略有進展乎？

▽二百米

十八平均、較前年正退步半秒、較一九三四年之二十二秒一九也遠不如、上列諸人、除前三名外、概爲新進選手、對他們自然不能有過奢的期望、同時老選手去年也是那樣地不振、劉長春之二十二秒八、是去歲惟一的一次正式成績（世運會及預選除外）、當時跑的是彎道、如在直徑跑來、當可縮至二十二秒九左右、倘能繼續初春那種良好狀況至秋後時、則依照往年實力再跑一個二十一秒一二也非不是不可能的、至於程金冠之二十二秒成績、如出之於直道、也是二十二秒七八、又加上傅金城去年沒有過一次百米的成績、張光世・戴淑國・吳景耀・孫月明・曾榮忠等或下野、或退步、種種不幸原因、形成了一九三六年短跑陣線之凋落、

▽四百米

今歲因有全運會之舉行、二十三秒級的選手當可多出現幾個、但是迫近二十二秒半的優秀紀錄恐仍不多見吧？但了小學校長的老劉、不知今年仍有「把持禁臠」的意氣否、聽說十歲的吉岡仍然不服老、預備再幹四年呢！

若從社會・學校・經濟・風氣・種種的條件看來、欲產生一個四十九秒級的選手、若非突有優秀天才出現、是決非三兩年內所能實現的、現有的選手如戴淑國、傅金城等、固然繼續努力、尚有進至五十秒左右的可能、但是眞正能成大器的人才、似乎仍要待日後去發現、（或者手突入四十九秒級、應該只是時間問題而已、不過從體格方面論、中國選手有多少切磋的機會、種種的興趣、勢力、條件、使不得不努力向前鬥爭、

（較大規模的）、每個選日本每年有多少比運動會、這是不容忽視的、看看因、沒有競爭使不會進步徑成績每年猛進的一種原力、這很可以解說日本田是使各人紀錄上昇的原動去春在不幾度爭強鬪狠、秋令運會的趨勢如何、

上列諸人、上海佔絕大勢力、由此亦可聯想到今載・李・董・賈四子、

前四名很像樣子、比前年（一九三五）還凶、可惜六名至十名落至五十一四五秒開外、傳金城本年沒有成績、也是美中不足的一點、

▽八百米

今年內即可發現也說不定）、

過兩次、五月二十一日那次、十分確實可靠、多年來突破二分的希望、雖尚未達到、也不多了、如果去年十月間舉行一次全運會的話、二分想必已被賈李合力攻破了、賈君去歲成績飛躍、應當歸功於速力的猛增、四百米他既然可以跑至五十二秒四（劉長春保持了六七年的全國紀錄）、則八百米與一千五百米自然要飛躍的、今歲賈君留德、支持重心者當爲李世明董叔昭等、李董應該努力追近二分、勿使去歲崇高的標準因賈之離國而下墜、

至於一般成績、今年當不至如去年那樣奇特—第三名較、名落後八秒多鐘、大約今年的一傑成績、都要在二分一秒以內、六七秒級者大約也要數目今名吧、只是二分的目標、李世明等如不特別努力、恐怕仍不是十分容易攻破的、

（未完）

完全是賈、李雙霸的場面—二人之外、幾乎找不到一個「來者」、羅慶隆・董叔昭等不露面、邱宗滋・吳文林等成績退步、又兼新進人才太不充實、故雖有賈李二人大鼓大擂、也無濟於事、

買亞仁的二分〇秒三、在滬華測驗時、先後曾造

止咳化痰唯一聖藥

保肺漿

能調治於已病　能防護於未病

治咳嗽祛頑痰　效立見尤神速

味甘美能強肺　宜常服可防務

上海太和大藥房發行　各大藥房均售

法師我愈小腸疝氣

閩浙贛皖四省

邊區防務重行配佈

◎福州十二日中央社電、劉建緒將閩浙贛皖四省邊區防務、重行配佈、派李松山爲贛浙皖邊區指揮、陳先中爲贛浙閩邊區指揮、黃覺爲閩浙邊區指揮、分率指派各師、担任淸剿堵截任務、現已開始出動、並電省當局查照、

禁烟督察處

派員赴桂組分處

◎漢口十二日電、禁烟督察處派胡天在赴廣西組織禁烟督察分處、十二日晚乘粵漢車赴廣州轉梧州、聞桂省分處十五日可告成立、

首都國民勞動服務會

昨日成立十九日施工

◎南京十二日電、首都國民勞動服務會、十二日下午三時在市府成立、決定於十九日起實施工程、其實施範圍、城區方面、疏濬秦淮河、鄉區方面、挖掘池塘、培高埂堤、預計徵工五萬人、於二月內完成、

行政院會議決案

通過魯省土地陳報推行計劃及公債條例

任命樓光來爲浙省委

○南京十二日電、行政院十二日晨開第二九六次例會、主席孔祥熙、

・・・討論事項・・・

（一）內政部蔣部長財政部孔部長會呈、奉交魯省府擬呈辦理土地陳報推行計劃及山東省第二期土地陳報公債條例等件一案、審核所擬土地陳報計劃、尚無不合、似可准予照辦、所擬公債條例及還本付息表、酌加修正、檢同修正草案、請核定案、決議通過、由中央政治委員會、（二）全國經濟委員會函送修正取締水利專業修正條例、施行細則草案、請查照轉呈公布案、決議通過、

・・・任免事項・・・

（一）院長提議、擬派任樓光來爲浙省府委員、請公決案、決議通過、

國府明令

褒獎馬相伯

◎南京十二日電、國民政府十二日明令云、行政院呈據教育部呈、呈據鄂省議會請褒揚馬相伯、創設上海震旦學校、捐資淨數、歲元、成就人才甚衆、洵於功在國家、請予嘉獎等情、查馬相伯熱心教育、慨捐鉅資、深堪嘉尚、應予明令褒獎、以昭激勸、此令、

國府命令

司法院

解釋上訴程序疑義

浙省府會議

◎杭州十二日電、浙省府會議十二日決議要案、（一）任朱熹斯長吳縣長改委李桂庭代理、（二）委朱星如、□□爲省府特務秘書、（三）浙各縣永佃契稅准停徵、（四）通過杭各縣鄉區組織規程、

浙大今日

學術廣播演講

報贏餘表

銀行公會催促

本埠訊、本市銀行業去年營業、因農村購買力之增加、工商業之活躍、故年終結算均有贏餘、向例各行贏利數目、均由銀行公會彙集發表、茲悉該會截至昨日止、接到報告不及十家、而各方對於此項消息、頗爲注意、因將各行發表、故該會特於昨日分函各會員銀行催促早日填報、以便彙集公布、聞中央銀行去年贏餘最多、除開支外純益達九百餘萬元云、

國民政府航空公路建設獎券辦事處啓事

查國民政府航空公路建設獎券發行章程規定各期中獎各券領獎期限應截至本月三十一日爲止逾期不領即行沒收作爲建設經費特此通告

中華民國二十六年一月一日

法德緊張局勢漸趨緩和

希特勒與駐德法使 互相保證摩洛哥完整

龐賽已返法國述職

◎巴黎十二日路透社電、在過去之一週中、德法關係曾降至國社黨秉政以來最惡劣之程度、但目前緊張局勢、顯已漸趨緩和、其主要原因有二、(一)德元首希特勒與駐柏林法大使龐賽特氏已交換相互尊重西班牙與西屬摩洛哥土地完整之保證、(二)西班牙裴格比德爾大尉已代表西班牙國民軍答覆法國之牒文、聲明西屬摩洛哥並未駐紮客籍軍、或將有開到者、裴氏之覆文、法國認爲滿意、法國外交部發言人今日對客宣稱、渠以爲今並未發生任何嚴重之危機云、負責方面以爲法報所載德人在摩洛哥登岸之人數、未免言過其實、據柏林方面電訊稱、希氏在新年慶祝會中曾向法大使保證、德國決不欲侵害西班牙領土與其屬地之完整、法大使亦向希氏保證法國決尊重現行條約中規定之西班牙土地之完整與西屬摩洛哥之現局云、

◎柏林十一日哈瓦斯社電、法國駐德大使龐賽昨以外交團領袖資格、覲見希特勒元首、並致新年祝詞之後、業已返國述職、

◎美克納十一日國民社電、法屬摩洛哥總督諾格斯、已定於星期五起程回國、與法國高級官員及國防委員協商西班牙屬摩洛哥問題、

西屬摩洛哥允許法武官自由旅行

◎巴黎十二日路透社電、西屬摩洛哥代理高等辦事專員裴格比達大佐、已發給保障安全護照與法國駐丹吉爾武官得西特大尉、得自由旅行於西屬摩洛哥境內、米列拉及拍塔由地、亦包括在內、西班牙國民軍方面此項舉動、法國對之、頗爲滿意、蓋法人對於報載德國在西屬摩洛哥活動之消息、本極不安、今西班牙國民軍既已允許法軍官得自行旅行該地、以上之疑慮、自可釋然矣

法艦操演一月 摩洛哥海岸附近

◎巴黎十二日路透社電、不日即將由南來斯特起碇、前往摩洛哥海岸附近、舉行每年例操之法國大西洋艦隊、計有下列各單位、(一)戰艦「普勞文斯」、「白利太尼」、及「勞蘭」號、各二萬二千噸、裝有一三·四口徑砲十尊、(二)第二輕巡洋艦隊、(三)潛水艇隊、(四)航空母艦一艘、及(五)航空隊、據聞此項操演、歷時一月云、

戈林赴意

◎羅馬十二日哈瓦斯社電、德國航空部長戈林將軍偕夫人、定於明日晚間十二時四十分抵此、首相墨索里尼當在威尼斯宮(即首相公署)延見之、

特羅資基抵墨 卜居聖安琪安城

◎墨西哥京城十一日哈瓦斯社電、蘇聯共產黨反幹部派領袖特羅資基夫婦抵墨、本已下榻於畫家李維拉(墨西哥特羅資基派領袖)家中、頃已決定卜居聖安琪安城、仍以李維拉寓所爲居處、

國民軍被擊退受重創

奪取瑪德里戰事仍在繼續進行 西京努力進行公民撤退事務

◎瑪德里十一日路透社電、奪取瑪德里之戰爭、今日仍在繼續進行中、國民軍之進攻阿拉伐加與大學城區者、聞已被擊退、受創甚重、首都復努力進行公民之撤退事務、城中原有居民約百萬人、今增各省逃來之難民百分之五十、迄今已有四十五萬人運往西政府所轄其他各地、由所備之車輛、日可運出公民八千至一萬人、難民離境委員會主席傑米尼茲氏已向難民保證、謂彼等所遺之房屋與家具、將由警察署負責照料、任何人拒絕離境者、得吊銷其購食物取證、並傳至民衆法庭審訊云、

◎瑪德里十二日哈瓦斯社電、本社訪員特訊、當局下令本城居民迅速撤退之後、多數居民、不願背井離鄉、抗不遵令、以故居民撤退事宜、甚感困難云、

◎西班牙亞維拉城(在國民軍手中)電、國民軍政府頃下令西班牙青年、凡自一九一五年一二三月份出生暨一九三六年級新兵均須入伍、

西班牙國民軍 又扣留蘇俄商船 勒令駛往所屬港口

◎莫斯科十二日哈瓦斯社電、此間各報頃載稱、蘇聯商船「斯米多維區」號、裝載食物、前往西班牙國、用以供給該國共和派、已於本月八日、在法國西南部嘎斯高梟灣海面、橫被西國國民軍軍艦扣留、並勒令駛往所屬港口、塔斯社並發出稿件、攻擊此種「海盜行爲」云、「西國國民軍檢査並扣留蘇聯船舶之所爲、自當負責任、無從加以規避也」云、

鐵道部成立 隴海路整債基金會 比國承借料款五千萬元

充建築寶成鐵路

本埠訊、鐵道部[illegible]

四明中實通商三銀行 定期分別開股東會

本埠訊、四明·中國實業·中國通商等三銀行、均已定期分別舉行臨時股東大會、

四明銀行 通告云、茲經本會議決訂於本年一月廿四日(星期日)下午二時、在總行二樓(北京路二百四十號)召集臨時股東會、請各股東於會期三日前、親持股票向本行驗取入場券、以憑到會、如因事不克到會、請塡具委託書委託到會股東代表、特此通告、

中國實業 銀行通告云、茲經本會議決訂於本年一月二十六日星期二下午二時、在總行二樓(上海博物院路十四號)召集臨時股東會、請各股東於會期三日前、親持股票向本行驗取入場券、以憑到會、如因事不克到會、請塡具委託書委託到會股東代表、特此通告、

中國通商 銀行通告云、茲經本會議決、訂於本年一月三十一日星期六下午二時、在總行三樓(外灘七號)、召集臨時股東會、請各股東於會期一日前、親持股票向本行驗取入場券、以憑到會、如因事不克到會、請塡具委託書委託到會股東代表、特此通告、並據記者探悉、三銀行之臨時股東大會、均係決算後普通之例會、惟中國實業銀行總經理、自胡孟嘉逝世後、有將由郵匯局副局長周守良繼任之說云、

司法院會議

◎南京十二日電、司法院十二日晨開第廿一次院會、主席居正、(一)[illegible]、(二)[illegible]、(三)[illegible]

平漢路 邯鄲被毀路軌修復

◎鄭州十二日中央社電、平漢路邯鄲被毀路軌已修復、十二日晨交通已恢復、

西安事變解決 增高中政府威望

郭泰祺演說

張伯倫稱 英人無野心

◎倫敦十一日路透電、駐倫敦中國大使郭泰祺、今晚在此間中國協會宴席上演說、略謂最近西安事變之解決、因以增高蔣委員長與中國政府全體之威望、此中國友好與中國人民所同聲欣忭者也、中國現覺偉大永久有益的改革、能迅告功成、中國全部現具有一種新希望與新信任、蓋中國現漸趨入政治上之全國一致、而非僅以種族爲限也、繼論中英事務、無論爲口味·或文化·或世界和平、已盤根錯節、深植遠東、而不能相分矣云、繼由英國政治家前輩沃斯汀

張伯倫氏 致詞、略謂今日世界中所能察見之未發展的市場、無一能如中國者、中國強盛·統一·健全、並由其自己政府發展、亦有利於世界各國貿易、英人並無野心、不欲於現已承認英皇主權之土地外、再增尺土、且無侵凌中國領土之野心、吾英無政府之意志、吾人在華、較他處更甚、不過爲設肆貿易之一國、吾人唯欲能與華人通商、而視中國之統一·完整·實力、與夫政府之威權、爲達吾人目的所必要之事、其殷切正與君等同也、張氏續稱、渠並非以爲中英之關係、將純爲物質的、英國所望於中國者、不外乎貿易之膨脹而已、實則吾人所望、遠逾於此、吾人切望重告統一重見興盛而可受人信賴之中國、能於世界之發展有所貢獻、蓋世界各國對此所能作之貢獻、殆莫中國若也云云、

美航業罷工可望解決 海員表示同意仲裁 汽車業談判已決裂

◎華盛頓十二日路透社電、美國航業罷工、使全國航運爲之停頓、對外貿易、大受影響、凡所牽涉之各項商業、均蒙大損失、茲聞西岸各項罷工、已有早日解決之望、或將於今日宣佈、因海員等對於以爭端提交仲裁之提議、已表示同意、蓋政府允許海員取消一九三六年航業法令中不利於海員之一部份也、美政航業罷工後、外國輪船營業頓見發達、紐約與美國其他各港之美國輪船公司之碼頭、現多由英國輪船借用碼頭裝卸貨物之貨如山、

◎底特律十一日路透社電、美國汽車業之罷工、因勞資雙方之談判決裂、及罷工人數之增加、致局勢益見惡化、目前怠工工人已達十一萬九千人、通用汽車公司已[illegible]比爾工廠關閉、該廠有工人九千人、藉以其他工廠罷工、致零件缺乏故也、又克萊斯勒克工廠今日數年小工廠、自罷工以來、僅發出一家未受罷工影響、該廠[illegible]中、而不[illegible]、罷工首領[illegible]

蘇聯中執會舉行三次常會

軍費預算二百餘萬盧布 較之一九三六年增百分卅五

[illegible]

◎莫斯科十一日塔斯社電、蘇聯中執會二次常會、本日在克姆林宮開始舉行、斯丹林·莫洛托夫·加里寧·卡岡諾維支·伏洛希維夫·奧爾卓尼基茲·安德來也夫及其他黨政領袖出席時、全體中執委及來賓立致以熱烈喝彩、久久不停、常會由貝托洛夫斯基致短辭、宣佈開會、蘇聯財政委員長格林珂繼報告一九三七年蘇聯國家預算、及一九三五年決算、各國外交代表均曾出席、

◎莫斯科十二日路透社電、一九三七年蘇俄之陸軍預算、較之一九三六年之數字約增百分之二十五、估計一九三七年之支出、爲二〇·一〇二·〇〇〇·〇〇〇盧布

○盧布按去歲爲一四·八一五·〇〇〇·〇〇〇盧布

英海軍造船所 發現間諜 職員四人已被辭退

◎倫敦十二日路透社電、海軍部局在海軍造船所發現職員四人换有某種文件後、今日忽取嚴厲行動、以通知書辭退若輩、即付薪俸金、而於十分鐘內由衛隊護送出船廠、其中一人服務台望港船廠甚久、據路透社在樸茨茅資海軍當司令部聞、公職被送、海軍部曾下令辭退船廠職員若干人、但未說明理由、先是有軍艦被毀、露人睹視、頗有懷疑消息、適値此外、當局乃派偵探與暗探偵査有嫌疑者二十餘人、歷數月之久、確定四人實有嫌疑、乃搜査彼等之真相、而發覺若干文件、故有今日之行動、

天氣惡劣保君喉肺 用章廉士吸入止咳片

人們對於喉肺氣管以及全部呼吸器官務宜加意保護尤其是在天氣惡劣之時因彼時空氣中往往浮游無數萬傷風咳嗽喉痛氣喘枝氣管炎以及胸喉各疾之病菌侵襲機會犯各該官而致疾章廉士吸入止咳片殺菌力強治療效速正爲此時之保護妙品亦猶其爲其他時之保護妙品也只須於外出時含此藥片一枚於口中任其緩緩溶化卽有一種芬芳爽適殺菌治療之氣體發出入鼻觀達咽喉下氣管而至肺之極隅由是各呼吸器官遂得保護免病菌之致疾矣 至於治療咳嗽傷風以及一切喉胸疾患章廉士吸入止咳片亦一樣靈效卽如浙江溪口王家村王增昇君來書云「去春余患咳嗽傷風凡窒喉痛通服各藥均無效驗後含章廉士吸入止咳片各症悉愈」云云便可知矣 各藥房均有出售或向上海江西路四五一號章廉士醫生藥局函購每大瓶法幣七角五分小瓶六角郵力免收

長命牌 維他賜保命 補針 補丸

如何可得 人生樂趣

俗語說：人生無病卽是福，其包含之意義至爲廣泛，人生眞正樂趣亦宜多病之人所難享受得到，然而欲求無病，在今日科學昌明時代，亦非難事，但常服用維他賜保命，卽可身強體壯，百病不侵，如性神經衰弱，未老先衰，腎虧遺精，腰痠背痛，腸弱失眠，胃呆便結，糖尿等症，治之尤有奇效

婦女服用本品功能補治月經失常，白帶冷，不孕、生育後衰弱症，因本品內含維他命與荷爾蒙（女用者卽係男用者實丸內分泌素結晶）及多種名貴之有機精素，有天然生理作用，常服用之祛病強身，延年益壽之大補品也。

上海信誼化學製藥廠監製

科發麥精鱉魚肝油

潤肺益元 開胃消食 味美可口 滋補聖劑

上海科發大藥房監製 各埠大藥房均有出售

認明科發藥房商標 KOFA

絞盤牌香烟

延年益壽

最高貴 最漂亮 的禮品

特備美化應時禮盒 精緻可愛 不另取費

六听裝及四听裝兩種 (每听五十枝)

教育部立案 司法院特許 持志學院暨附中招男女生

(大學部)國學系法律系政治經濟系商科系一、二、三、年級插班生 中學部[illegible] 各級插班生 (報名)卽日起向水電路本校或寧波路四十號上海銀行四樓何律師事務所報名 (考期)一月十八，十九日兩天 (章程)函索大學部詳章附郵十三分簡章三分中學部詳章附郵十分簡章三分索閱不覆

教育部備案 教育局立案 上海幼稚師範學校招生

[illegible]

教育部立案 東亞體專暨體育師範學校 童子軍教練員訓練班 初級中學校 招男女生

學額 [illegible] 報名 [illegible] 考期 一月二十八日 開學 二月一日 章程 [illegible] 校址 上海[illegible]

四明銀行召集臨時股東會通告

茲經本會議決訂於本年一月二十四日(星期日)下午二時在總行二樓(北京路二百四十號)召集臨時股東會、請各股東於會期三日前親持股票向本行驗取入場券以憑到會如因事不克到會請塡具委託書委託到會股東代表特此通告

四明銀行董事會啓